EZVIZ

RS20 Pro

Robota vakuuma un slotas kombinācija



DROŠĪBAS BRĪDINĀJUMS PAR

PRODUKTA DROŠĪBAS PASĀKUMIEM



Pirms šī produkta lietošanas, lūdzu, uzmanīgi izlasiet šī lietotāja rokasgrāmatas visu saturu, uzstādiet ierīci atbilstoši un pareizi saglabājiet šo rokasgrāmatu turpmākai atsaucei. Lai samazinātu ugunsgrēka, elektriskās strāvas trieciena vai citu traumu risku, lūdzu, ievērojiet šādus darbības prasības:

· Šis ierīce nav paredzēta cilvēkiem (ieskaitot bērnus) ar ierobežotām fiziskām, sensoriskām vai garīgām spējām vai trūkumu pieredzē un zināšanās, ja vien viņiem nav sniegta uzraudzība vai instrukcijas par ierīces lietošanu no personas, kas atbild par viņu drošību. Bērniem jābūt uzraudzītiem, lai nodrošinātu, ka tie nespēlējas ar ierīci.

· Eiropas Savienības iedzīvotājiem šo ierīci var izmantot bērni, kas vecāki par 8 gadiem, kā arī cilvēki ar samazinātām fiziskām, sensoriskām vai garīgām spējām vai ar trūkumu pieredzē un zināšanās, ja viņiem ir sniegta uzraudzība vai instrukcijas par ierīces drošu lietošanu un tie saprot ar to saistītos riskus. Tīrīšanu un lietotāja apkopi nedrīkst veikt bērni bez uzraudzības. Bērniem nedrīkst spēlēties ar ierīci.

· Lūdzu, nesūciet augstās temperatūras vielas (neizdzēsti cigarešu izmēģinājumi, svecītes, karstas pelnes utt.), ļoti smalkas vielas (piemēram, kaļķis, cementa putekļi, zāģēšanas skaidas, gesso, pelni un toners), lielas asas šķembas (fiziski nenoteiktas vielas, piemēram, stikls).

· Nav nepieciešams veikt nekādas darbības, lai pārslēgtu produktu starp 50 un 60 Hz, produkts var pielāgoties gan 50, gan 60 Hz.

· Ja barojošais vads ir bojāts, to jānomaina ražotājam, tā servisa aģentam vai līdzīgi kvalificētiem cilvēkiem, lai novērstu briesmas.

· Lūdzu, neieelpojiet lielas šķidrumu daudzības vai asus priekšmetus, piemēram, nagus.

· Lūdzu, pirms uzstādīšanas izslēdziet ūdens piegādi CS-RS20-PRO-

UGA2 un CS-RS20-PRO-SGA2. Šis produkts atbalsta maksimālo ūdens spiedienu 1 MPa un minimālo ūdens spiedienu 0,1 MPa.

· Lādējot, lūdzu, izmantojiet EZVIZ piedāvāto bāzes staciju.

Robota modelis	Bāzes stacijas modelis
CS-RS20-PRO-PGA2	CS-RS20-PRO-PGA2-D
CS-RS20-PRO-PGA5	CS-RS20-PRO-PGA5-D
CS-RS20-PRO-TGA2	CS-RS20-PRO-TGA2-D
CS-RS20-PRO-TGA5	CS-RS20-PRO-TGA5-D
CS-RS20-PRO-UGA2	CS-RS20-PRO-UGA2-D
CS-RS20-PRO-SGA2	CS-RS20-PRO-SGA2-D

· **BRĪDINĀJUMS:** Lai samazinātu elektriskās strāvas triecienu risku, nelietojiet ārpus telpām vai uz mitrām virsmām, komerciālās vai rūpnieciskās vides apstākļos.

· **BRĪDINĀJUMS:** Lai samazinātu elektriskās strāvas triecienu risku - Lietojiet tikai telpās.

· **BRĪDINĀJUMS:** Lai samazinātu elektriskās strāvas triecienu risku, pirms apkopes izņemiet no kontaktligzdas.



· Neieskatieties tieši uz optisko interfeisu, kad ierīce strādā.

· Šī produkta Lidar un līnijas lāzers atbilst 1. klases lāzera produktu standartam IEC 60825-1 un neražos bīstamu lāzera starojumu.

· **UZMANĪBU:** Optiskā moduļa funkciju vai veiktspējas maiņa bez šīs instrukcijas noteikumu ievērošanas var radīt bīstamību saistībā ar lāzera starojumu.

· Bāzes stacija var uzlādēt tikai litijskābes baterijas, kas satur ne vairāk kā 8 šūnas ar nominālo jaudu ne vairāk kā 5200mAh.

· Bāzes stacija nevar tikt uzlādēta ar nesadalāmām baterijām.

IERĪCES PAREIZA LIETOŠANA

· Ierīce tiek izmantota tikai mājas vides grīdas tīrīšanai un to nevajadzētu izmantot āra vidē (piemēram, atvērtās balkonos), nezemiskā vidē (piemēram, kāpņu telpās) un rūpnieciskā vidē.

· Nelietojiet ierīci suspendētā vidē (piemēram, divstāvu dzīvokļos, atvērtās balkonos un mēbeļu virsotnēs) bez aizsargierīces.

· Bērniem nav atļauts izmantot ierīci kā rotaļlietu. Lūdzu, turiet bērnus un mājdzīvniekus projām no ierīces, izmantojot to. Nepievienojiet aksesuārus, piemēram, sānu suku vietās, kur bērni varētu tos sasniegt,

lai novērstu bērnu kļūdainu norijumu. Nedrīkst novietot bērnus un mājdzīvniekus uz ierīces ķermeņa.

· Nelietojiet ierīci atvērtā ugunsgrēka vai trauslu objektu apkārtnē.

· Nelietojiet ierīci uz mitriem grīdas segumiem vai slapjām grīdām.

· Nelietojiet ierīci vides apstākļos, kas ir augstāki par 40°C vai zemāki par 0°C.

· Nelietojiet ierīci, lai tīrītu jebkādus viegli ugunīgos materiālus (piemēram, benzīnu, toneri). Nelietojiet ierīci vietās ar viegli ugunīgiem materiāliem.

· Nelietojiet ierīci, lai tīrītu degšanas priekšmetus, piemēram, svecītes, cigaretes un citus priekšmetus, kas var izraisīt uguni.

· Lūdzu, nelietojiet produktu, lai absorbētu lielas akmeņus, atkritumus un citus priekšmetus, kas var bloķēt produktu. Ja aspirācijas ports ir bloķēts, lūdzu, laicīgi attīriet produktu un noņemiet putekļus, kokvilnu, matus utt. no aspirācijas porta.

· Izmantojiet tikai ražotāja ieteiktos vai pārdotos aksesuārus. Neizmantojiet trešo pušu baterijas vai bāzes stacijas, un neizmantojiet bojātas baterijas vai bāzes stacijas.

· Izmantojiet izlietotās baterijas atbilstoši vietējiem likumiem un noteikumiem.

· Nekādos apstākļos nedeg ar ierīci, jo baterija var izraisīt sprādzienu.

· Ja robota aizmugurējā virsma ir pārāk putekļaina, tas ietekmēs robota uzlādi. Ieteicams to regulāri tīrīt vai pēc nepieciešamības. Ieteicams izmantot papīra dvieli vai mīkstu sausu drānu, lai to notīrītu.

· Ja Robota sānu malas sensora virsma ir piesārņota ar daudz putekļiem, tas ietekmēs Robota pozu un kartēšanas pozicionēšanas efektu, kad tas staigā pa sienām. Ieteicams to regulāri tīrīt vai pēc nepieciešamības. Tā kā sensors atrodas iekšpusē, ieteicams izmantot gaisa pūšanas rīku/papīra dvieli/maigu sausu drānu, lai notīrītu sensoru. Neielieciet pirkstus tīrīšanai.

· Robota apakšējā daļa viegli piesārņojas ar daudz putekļiem, tāpēc ieteicams to regulāri tīrīt vai pēc nepieciešamības.

· Lūdzu, izmantojiet ierīci saskaņā ar instrukcijām rokasgrāmatā. Jebkādas zaudējumu un traumas, kas radušās nepareizas lietošanas dēļ, jāuzņemas lietotājam.

· Lūdzu, neaizskariet spraudni vai jebkuru elektrificētu produktu daļu ar mitrām rokām, lai novērstu elektriskās strāvas avārijas risku.

· Ja jūs ilgstoši neizmantosiet produktu, lūdzu, izslēdziet strāvu un izvilciet uzlādes spraudni.

Regulatoriskā informācija

Šis produkts un, ja attiecas, piegādātie aksesuāri ir marķēti ar "CE" un atbilst attiecīgajiem harmonizētajiem Eiropas standartiem, kas ir uzskaitīti Radioiekārtu direktīvā 2014/53/EK, Energoefektivitātes direktīvā 2009/125/EK un RoHS direktīvā 2011/65/EK.

Produkti, kas ir marķēti ar šo simbolu, nevar tikt izmesti kā neatšķirta komunālā atkritumu krāsa Eiropas Savienībā. Lai nodrošinātu pareizu pārstrādi, atgrieziet šo produktu vietējam piegādātājam, iegādājoties ekvivalentu jaunu aprīkojumu, vai izmantojiet to atkritumu savākšanas punktos

Šis simbols nozīmē: Šajā produktā ir baterija, kuru nevar izmest kā neatšķirtu komunālo atkritumu Eiropas Savienībā. Skatiet produktu dokumentāciju, lai iegūtu konkrētu informāciju par bateriju. Baterija ir marķēta ar šo simbolu, kas var ietvert burtu, kas norāda kadmiju (Cd), svina (Pb) vai dzīvsudrabu (Hg). Lai nodrošinātu pareizu pārstrādi, atgrieziet bateriju pie savas piegādātāja vai norādītajā savākšanas punktā

ATBILSTĪBAS DEKLARĀCIJA

Ar šo Hangzhou EZVIZ Software Co., Ltd. deklarē, ka radioiekārtas tips [CS-RS20-PRO-PGA2, CS-RS20-PRO-PGA5, CS-RS20-PRO-TGA2, CS-RS20-PRO-TGA5, CS-RS20-PRO-UGA2, CS-RS20-PRO-SGA2] atbilst Direktīvai 2014/53/ES.

RADIOFREKVENČU RF IEDARBĪBA

Šim radioiekārtas ierīcē piemērojamie frekvenču joslas un nominālie pārraidītās jaudas (izstarotās un/vai vadītās) ierobežojumi ir šādi:

Josla	Wi-Fi 2.4 GHz - Wi-Fi 2.4 GHz
Biežums	Forma no 2,4G līdz 2,4835 GHz
Enerģijas pārraide [EIRP]	≤ 100 mW

Tehniskie parametri

⎓	Tiešstrāva
~	Maiņstrāva
	Iekštelpu lietošanai.
	Pirms uzlādes, izlasiet instrukcijas

Robots	
Modelis	CS-RS20-PRO-PGA2 CS-RS20-PRO-PGA5 CS-RS20-PRO-TGA2 CS-RS20-PRO-TGA5 CS-RS20-PRO-UGA2 CS-RS20-PRO-SGA2
Kopējais izmērs	365mm * 365mm * 101mm
Baterijas jauda	5200 mAh
Svars	Aptuveni 4,1 kg
Baterijas nominālais spriegums	14.4V ⎓
Nominālā ievade	20V ⎓
Nominālā jauda	65W

bāzes stacija	
Modelis	CS-RS20-PRO-PGA2-D CS-RS20-PRO-PGA5-D CS-RS20-PRO-TGA2-D CS-RS20-PRO-TGA5-D CS-RS20-PRO-UGA2-D CS-RS20-PRO-SGA2-D
Nominālās ievades spriegums	220-240V~50/60Hz
Nominālā izvade	20V ⎓ 2.5A
Nominālā jauda	60 W (uzlādes/mopu žāvēšanas stāvoklī); 965 W(putekļi tukši); 1265 W(tīrīšana ar karstu ūdeni)
Izmēri	481mm * 452mm * 529mm

AUTORTIESĪBAS © Hangzhou EZVIZ Software Co., Ltd. VISAS TIESĪBAS PATURĒTAS.
Visa informācija, tostarp, formulējumi, attēli, grafiki, ir Hangzhou EZVIZ Software Co., Ltd. īpašums. (Turpmāk — „EZVIZ”). Šo lietotāja rokasgrāmatu (turpmāk —„Rokasgrāmata”) nedrīkst reproducēt, mainīt, tulkot vai izplatīt, daļēji vai pilnībā, nekādā veidā bez iepriekšējas rakstiskas EZVIZ atļaujas. Ja vien nav noteikts citādi, EZVIZ nesniedz nekādas garantijas, galvojumus vai apliecinājumus, tiešus vai netiešus, attiecībā uz rokasgrāmatu.

Par šo rokasgrāmatu

Rokasgrāmatā ir iekļauti norādījumi par produkta lietošanu un pārvaldību. Attēli, diagrammas, bildes un visa cita informācija turpmāk ir paredzēta tikai aprakstam un skaidrojumam. Rokasgrāmatā ietvertā informācija var tikt mainīta bez brīdinājuma aparātprogrammatūras atjauninājumu vai citu iemeslu dēļ. Jaunāko versiju skatiet EZVIZ™ tīmekļa vietnē (http://www.ezviz.com).

Pārskatīšanas ieraksts

Jaunā versija — 2024. gada janvāris

Preču zīmju apliecinājums

EZVIZ™, ™ un citas EZVIZ preču zīmes un logotipi ir EZVIZ īpašums dažādās jurisdikcijās. Citas turpmāk minētās preču zīmes un logotipi ir to attiecīgo īpašnieku īpašums.

Juridiskā atruna

CIKTĀL TO PIEĻAUJ PIEMĒROJAMIE TIESĪBU AKTI, APRAKSTĪTAIS PRODUKTS AR TĀ APARATŪRU, PROGRAMMATŪRU UN APARĀTPROGRAMMATŪRU TIEK NODROŠINĀTS „TĀDS, KĀDS IR”, AR VISIEM TRŪKUMIEM UN KĻŪDĀM, UN EZVIZ NESNIEDZ NEKĀDAS GARANTIJAS, SKAIDRAS VAI NETIEŠAS, TOSTARP, BET NE TIKAI, PAR PĀRDOŠANU, APMIERINOŠU KVALITĀTI, PIEMĒROTĪBU KONKRĒTAM MĒRĶIM UN TREŠO PERSONU TIESĪBU NEIEVĒROŠANU. NEKĀDĀ GADĪJUMĀ EZVIZ, TĀS DIREKTORI, AMATPERSONAS, DARBINIEKI VAI AĢENTI NAV ATBILDĪGI PAR JEBKĀDIEM ĪPAŠIEM, IZRIETOŠIEM, NEJAUŠIEM VAI NETIEŠIEM ZAUDĒJUMIEM, KĀ ARĪ, CITA STARPĀ, ZAUDĒJUMUS PAR UZŅĒMĒJDARBĪBAS PEĻŅAS ZUDUMU, UZŅĒMĒJDARBĪBAS TRAUCĒJUMIEM VAI DATU VAI DOKUMENTĀCIJAS ZUDUMU SAISTĪBĀ AR ŠĪ PRODUKTA LIETOŠANU, PAT JA EZVIZ IR INFORMĒTS PAR ŠĀDU ZAUDĒJUMU IESPĒJU.

CIKTĀL TO PIEĻAUJ PIEMĒROJAMIE TIESĪBU AKTI, EZVIZ KOPĒJĀ ATBILDĪBA PAR VISIEM ZAUDĒJUMIEM NEKĀDĀ GADĪJUMĀ NEDRĪKST PĀRSNIEGT SĀKOTNĒJO PRODUKTA PIRKUMA CENU.

EZVIZ NEUZŅEMAS NEKĀDU ATBILDĪBU PAR MIESAS BOJĀJUMIEM VAI ĪPAŠUMA BOJĀJUMIEM, KAS RADUŠIES PRODUKTA DARBĪBAS PĀRTRAUKUMA VAI PAKALPOJUMA PĀRTRAUKŠANAS REZULTĀTĀ, KO IZRAISĪJUŠI: A) NEPAREIZA UZSTĀDĪŠANA VAI LIETOŠANA, KAS NAV SASKAŅĀ AR PIEPRASĪJUMU; B) VALSTS VAI SABIEDRĪBAS INTERESU AIZSARDZĪBA; C) NEPĀRVARAMAS VARAS APSTĀKĻI; D) JŪS PATS VAI TREŠĀ PERSONA, TOSTARP, BET NE TIKAI, IZMANTOJOT JEBKURAS TREŠĀS PERSONAS PRODUKTUS, PROGRAMMATŪRU, LIETOTNES UN CITUS. ATTIECĪBĀ UZ PRODUKTU AR PIEKĻUVI INTERNETAM, PRODUKTA LIETOŠANA IR PILNĪBĀ UZ JŪSU PAŠA RISKU. EZVIZ NEUZŅEMAS NEKĀDU ATBILDĪBU PAR DARBĪBAS TRAUCĒJUMIEM, PRIVĀTUMA NOPLŪDI VAI CITIEM ZAUDĒJUMIEM, KAS RADUŠIES KIBERUZBRUKUMA, HAKERU UZBRUKUMA, VĪRUSU PĀRBAUDES VAI CITU INTERNETA DROŠĪBAS RISKU REZULTĀTĀ; TOMĒR EZVIZ NEPIECIEŠAMĪBAS GADĪJUMĀ SNIEGS SAVLAICĪGU TEHNISKO ATBALSTU. UZRAUDZĪBAS LIKUMI UN DATU AIZSARDZĪBAS LIKUMI DAŽĀDĀS JURISDIKCIJĀS ATŠĶIRAS. PIRMS ŠĪ PRODUKTA LIETOŠANAS, PĀRBAUDIET VISUS ATTIECĪGOS JŪSU JURISDIKCIJĀ SPĒKĀ ESOŠOS LIKUMUS, LAI PĀRLIECINĀTOS, KA TĀ LIETOŠANA ATBILST PIEMĒROJAMAJIEM TIESĪBU AKTIEM. EZVIZ NEUZŅEMAS ATBILDĪBU GADĪJUMĀ, JA ŠIS PRODUKTS TIEK IZMANTOTS NELIKUMĪGIEM MĒRĶIEM.

PRETRUNU GADĪJUMĀ STARP IEPRIEKŠ MINĒTAJIEM UN PIEMĒROJAMAJIEM TIESĪBU AKTIEM, NOTEICOŠIE IR PIEMĒROJAMIE TIESĪBU AKTI.

Turinys

Pārskats 8

Iepakojuma saturs 8

Bāze 9

Īsā lietošanas pamācība 13

Sagatavošana 13

Pievienojiet barošanas avotu bāzes stacijai 13

Tīrā ūdens pievienošana 14

Instalēt tīrīšanas šķīdumu 14

Vairogu noņemšana 15

Sānu birstes un mazgāšanas birstes bloka uzstādīšana 16

EZVIZ lietotnes lejupielāde 16

Robota pievienošana lietotnē EZVIZ 16

Ievietojiet robotu 17

Pirmā tīrīšanas reize 18

Kameras uzlīmes lietošana (pēc izvēles) 19

Darbības EZVIZ lietotnē 19

Regulārā apkope 20

Mazgāšanas birstes drānas nomaiņa 21

Putekļu tvertnes iztukšošana 22

Tīrīt/nomainīt filtru 23

Galveno birstes iztīrīšana 24

Riteņu notīrīšana 25

Svarīgo daļu iztīrīšana 26

Tīra tīrā ūdens tvertne/atkritumu ūdens tvertne 26

Aizstāt tīrīšanas šķīdumu 27

Aizstāt putekļu maisiņu 27

Sānu birstu nomaiņa 28

Notīriet bāzes staciju 28

Tīrīt ieplūdes gaisa filtru 29

Tīrīt putekļu savākšanas kanālu 29

BUJ 30

Vides piesardzības pasākumi 32

Uzlādējamais litija jonu akumulators 32

Iniciatīvas par video produktu izmantošanu 33

Pārskats
Iepakojuma saturs



Robota putekļsūcējs un slotas tīrītājs *1
(turpmāk tekstā “Robots”)



Bāzes stacija *1

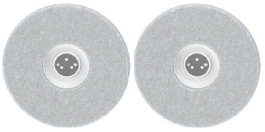

Mazgāšanas birstes bloks
(ar mazgāšanas birstes drānu)
2 gab.



Elektrības vads 1 gab.



Sānu birste 2 gab.



Kameras uzlīme 1 gab.



Tīrīšanas šķīdums *1



Tīrīšanas rīks 1 gab.



Īsā lietošanas pamācība
2 gab.



Normatīvā informācija 1 gab.

Strāvas vada izskats ir atkarīgs no iegādātā vada.

Bāze

Robots

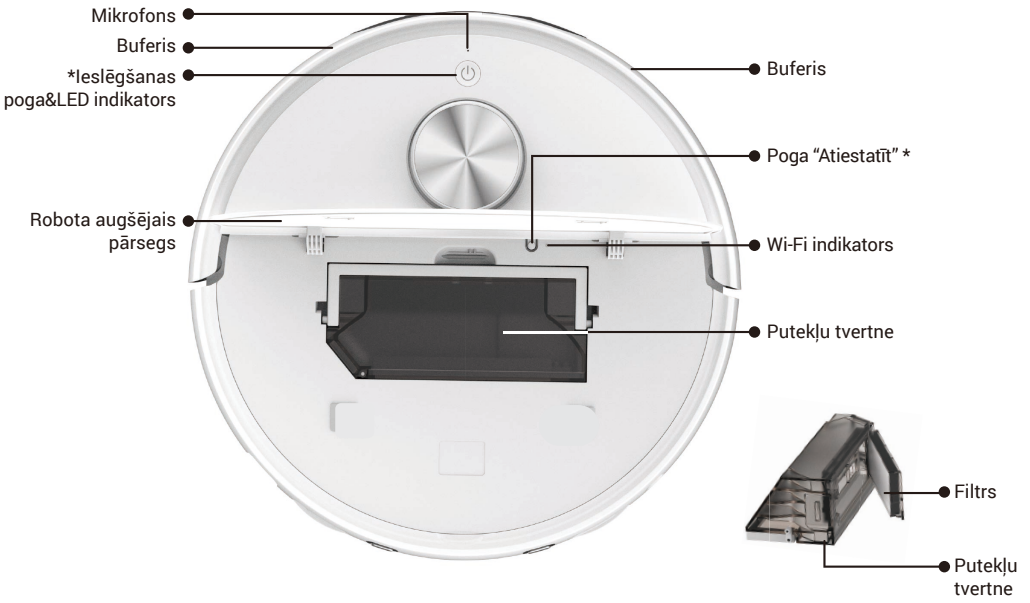

Leslēgšanas Poga	
Nospiediet un turiet 4 sekundes:	Ieslēdziet/Izslēdziet robotu
Nospiediet vienu reizi:	Sākt/pauze uzdevumu
Nospiediet divreiz:	Pabeigt uzdevumu un atgriezties pie bāzes stacijas
Nospiediet trīs reizes:	Iespējot/atspējot bērnu drošības bloķēšanu (lūdzu, vispirms iespējojiet bērnu drošības bloķēšanas funkciju EZVIZ lietotnē)

LED indikators		
	Oranžs	Gaidīšanas režīmā sakarā ar zemu baterijas līmeni/ uzdevums apturēts
	Sarkana	Kļūda vai izņēmumi, lūdzu, pārbaudiet paziņojumu EZVIZ lietotnē
	Zils	Patruļas inspekcija/ attālinātā video pārrauga
	Balts	Darbojas pareizi

Poga “Atiestatīt”	
Piespiediet un turiet 4 sekundes	lai piekļūtu tīkla konfigurācijai.
Piespiediet un turiet 10 sekundes	lai atjaunotu rūpnīcas iestatījumus un restartētu.


LDS Lidar
Malu sensors
Šķēršļu sensors
LukturītisName
RGB kamera
Infrasarkano staru traucēkļu sensors


Uzlādes kontakts
Putekļu savākšanas ports
Skaļrunis
Uzlādes kontakts
Ūdens ievads
Gaisa izvads

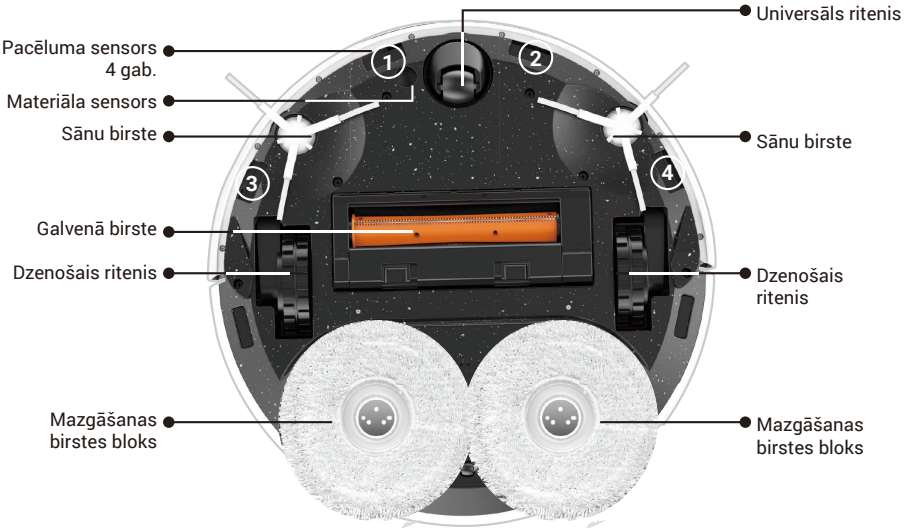
Pacēluma sensors 4 gab.
Materiāla sensors
Sānu birste
Galvenā birste
Dzenošais ritenis
Mazgāšanas birstes bloks
Universāls ritenis
Sānu birste
Dzenošais ritenis
Mazgāšanas birstes bloks
1
2
3
4

Bāzes stacija

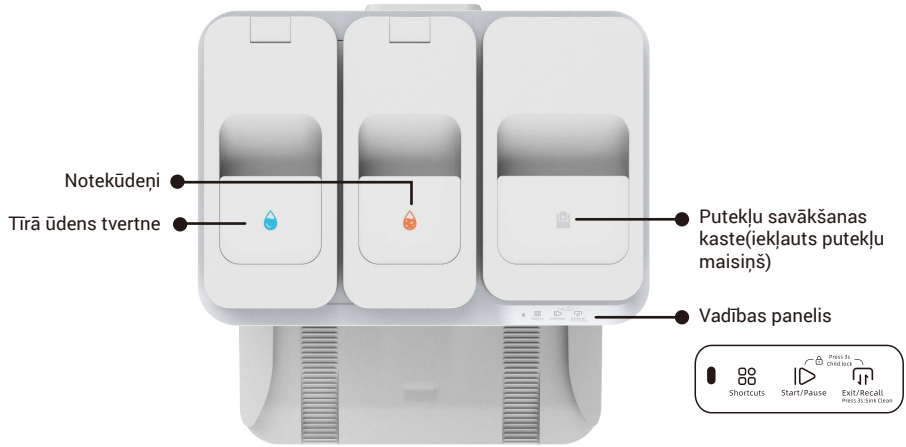

Vadības panelis	
Saīsnes	Sākt/Pauze
Atbilstošās saīsnes instrukcijas var izpildīt, veicot 3 darbības (nospiežot vienu reizi, nospiežot divas reizes, nospiežot un turēt 3 sekundes). (Lūdzu, vispirms saistiet saīsnes instrukcijas ar EZVIZ lietotni.)	Nospiediet vienu reizi: Sākt/pauze uzdevumu Nospiediet un turiet 3 sekundes: pabeigt uzdevumu
Iziet/Atsaukt	Bērnu bloķēšana
Vienreiz nospiediet: Robots iziešana/ atgriešanās bāzes stacijā Nospiediet un turiet 3 sekundes: Sākt tīrīt tīrīšanas izlietni bāzes stacijā, ūdens tiek izsmidzināts pēc Robotam iziešanas no bāzes stacijas. Nospiediet un turiet 3 sekundes: Bāzes stacija izvada atkritumu ūdeni.	Nospiediet un turiet nospiestu 3 sekundes: iespējot/ atspējot bērnu bloķēšanu (Vispirms iespējo bērnu bloķēšanas funkciju EZVIZ lietotnē)

Indikators uz bāzes stacijas		
	Oranžs	Nedaudz izņēmumu
	Sarkana	Izņēmumi, lūdzu, pārbaudiet paziņojumu EZVIZ lietotnē
	Balts	Darbojas pareizi

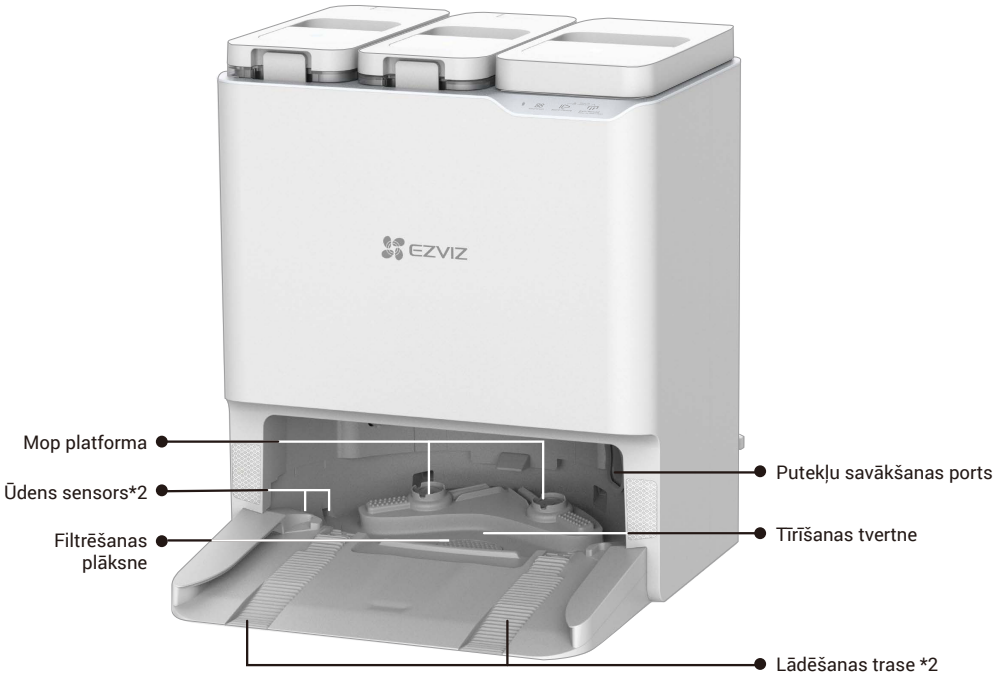
Mop platforma
Ūdens sensors*2
Filtrēšanas plāksne
Putekļu savākšanas ports
Tīrīšanas tvertne
Lādēšanas trase *2

Īsā lietošanas pamācība

Sagatavošana

Centieties nelietot vidē ar kāpnēm (ja tomēr tas ir nepieciešams, uzstādiet aizsargnožogojumu) un pirms lietošanas aizvāciet šķēršļus no grīdas.



Pievienojiet barošanas avotu bāzes stacijai

Izvēlieties piemērotu atrašanās vietu, novietojiet bāzes staciju uz horizontālas grīdas pret sienas, savienojiet bāzes staciju un elektropreču ar strāvas vadu, un bāzes stacija sāks darboties automātiski (ieteicams novietot bāzes staciju uz plakana gaiša flīžu grīdas, nevis paklāja vai koka grīdas).



- Lai izvairītos no ārējiem karstuma radītiem bojājumiem bāzes stacijai, nenovietojiet to blakus radiatoriem, sildītājiem, kamīniem utt.
- Lai nodrošinātu normālu uzlādes procesu, lūdzu, nenovietojiet bāzes staciju vidē, kas pakļauta tiešiem saules stariem, lietum, sniegam vai mitrumam, pretējā gadījumā robots nedrīkst atgriezties bāzes stacijā.

Tīrā ūdens pievienošana

Noņemiet aizsargpārsegu no tīra ūdens tvertnes un atkritumu ūdens tvertnes, piepildiet tīro ūdens tvertni ar tīru ūdeni un pēc tam uzstādiet tās atpakaļ.

- Neuzpildiet karstu ūdeni, pretējā gadījumā ierīce var tikt bojāta.
- Ieteicams pievienot krāna ūdeni istabas temperatūrā, lūdzu, nepievienojiet ūdeni, kas filtrēts ar ūdens attīrītāju.
- Ja jums ir jāizmanto tīrīšanas šķīdums, lūdzu, izmantojiet EZVIZ specializēto tīrīšanas šķīdumu. Cits tīrīšanas šķīdums var sabojāt ierīci.
- Lūdzu, ūdens nedrīkst pārsniegt maksimālo ūdens līmeņa līniju.



Instalēt tīrīšanas šķīdumu

1. Noņemiet aizsargplēvi un uzlīmi uz tīrīšanas šķīduma pudeles virsas.



2. Izņemiet notekūdeņu tvertni un pēc tam uzstādiet tīrīšanas šķīduma pudeli saskaņā ar tālāk redzamo attēlu.
3. Pēc uzstādīšanas novietojiet notekūdeņu tvertni vietā.

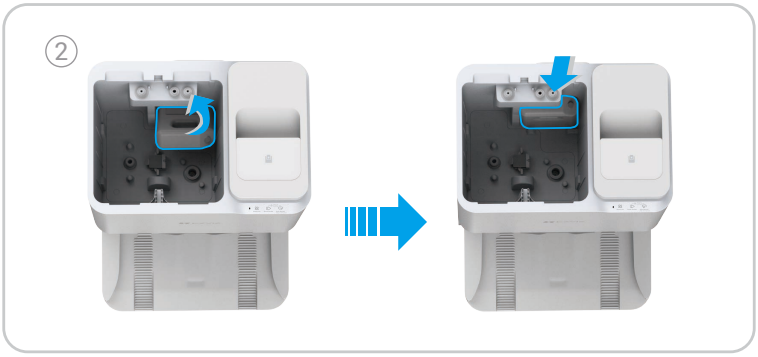

- Uzstādīšanas laikā, lūdzu, iespiediet tīrīšanas šķīduma pudeli vietā.
- Neizmantojiet citu sterilizācijas šķīdumu vai tīrīšanas šķīdumu, ko nav ražojis EZVIZ, pretējā gadījumā ierīce var tikt bojāta.

Vairogu noņemšana

Pirms lietošanas noņemiet aizsargplēves no abām priekšējā bufera pusēm un visiem aizsargplēvēm no gan robota, gan bāzes stacijas.



Sānu birstes un mazgāšanas birstes bloka uzstādīšana

Uzstādiet sānu birstes un mazgāšanas birstes bloku apakšā: izlīdziniet sānu birstes attiecībā pret punktu, kā parādīts attēlā, un piespiediet tās uz leju. "Klikšķis" norādīs, ka tās ir pareizi uzstādītas; izlīdziniet mazgāšanas birstes bloku attiecībā pret magnētisko punktu.

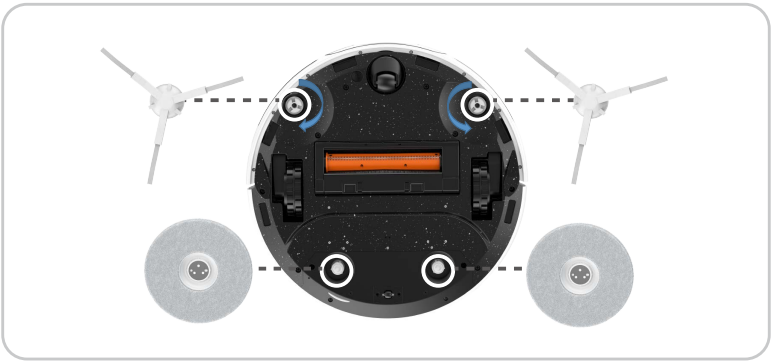

EZVIZ lietotnes lejupielāde

1. Savienojiet savu mobilo tālruni ar Wi-Fi (tiek atbalstīts tikai 2,4 GHz WiFi).
2. Lejupielādējiet un instalējiet lietotni EZVIZ, meklējot „EZVIZ" App Store vai Google Play™.
3. Atveriet lietotni un reģistrējiet EZVIZ lietotāja kontu.

EZVIZ App

Download on the App Store

GET IT ON Google Play

- Ja lietotni jau izmantojat, pārliecinieties, vai tā ir atjaunināta. Lai uzzinātu, vai pieejams atjauninājums, App store vai Google Play™ meklējiet „EZVIZ".
- Faktiskais process var atšķirties lietotņu izpildāmo atjauninājumu dēļ. Izpildiet lietotnē sniegtos norādījumus.

Robota pievienošana lietotnē EZVIZ

1. Autorizējieties savā kontā, izmantojot lietotni EZVIZ, pieskarieties ierīces pievienošanas ikonai; pēc tam tiks parādīta QR koda skenēšanas saskarne.
2. Piespiediet un turiet ieslēgšanas pogu 4 sekundes, līdz ierīce ieslēgsies.
3. Atveriet robota augšējo pārsegu, noskenējiet QR kodu uz robota korpusa un pabeidziet tīkla konfigurāciju un robota pievienošanu saskaņā ar saskarnes uzvednēm.

Ja Wi-Fi savienojumu neizdodas izveidot vai vēlaties savienot robotu ar citu Wi-Fi, jums ir jāpiespiež un jātur 4 sekundes atiestatīšanas poga. Pēc tam robots tiks restartēts, un jūs vēlreiz varēsiet pievienot robotu lietotnē EZVIZ.

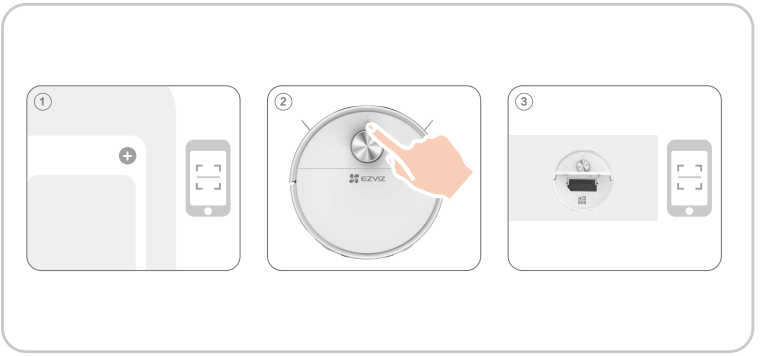

Ievietojiet robotu

Novietojiet robotu bāzes stacijas priekšā un pēc tam nospiediet uz operācijas paneļa. Robots iekļūs bāzes stacijā un sāks uzlādēties.

Ieteicams robota novietot 50 cm attālumā no bāzes stacijas, lai izvairītos no uzlādes neveiksmēm.

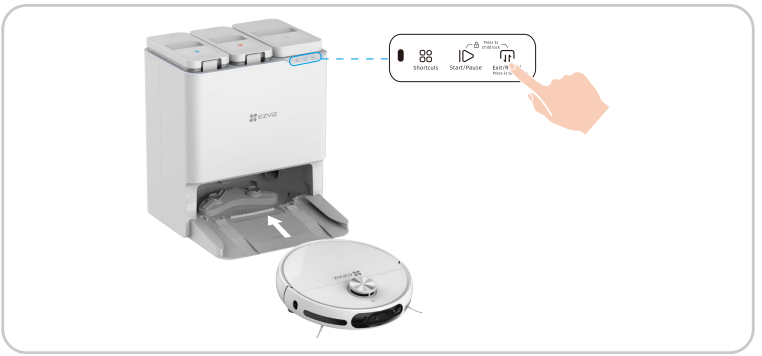

Pirmā tīrīšanas reize

Jums ir trīs veidi, kā darboties:
1. Nospiediet . pogu uz Bāzes stacijas, lai to aktivizētu.

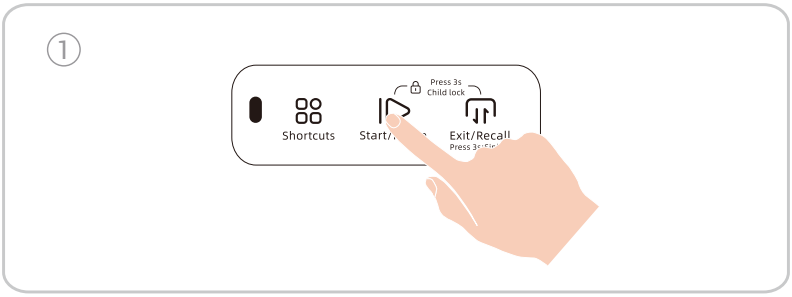

2. Piesakies savā kontā, izmantojot EZVIZ lietotni, pievieno ierīci un lietotnes ierīces sākumlapā atlasi tīrīšanas režīmu un noklikšķini uz .

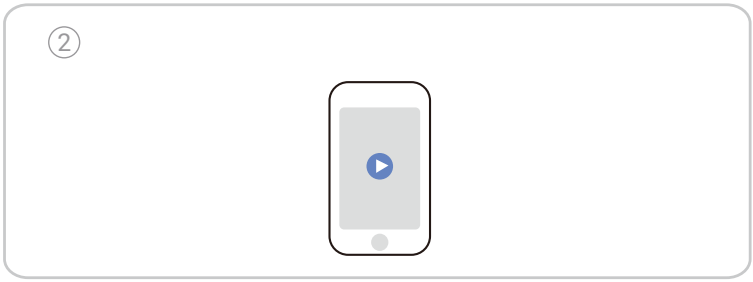

3. Nospiediet pogu uz Robota, lai tas darbotos.

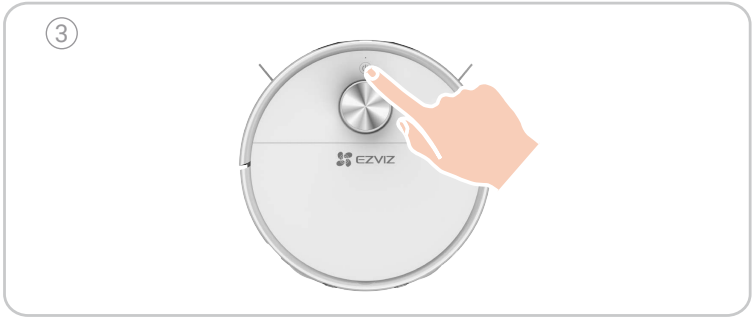

Kameras uzlīmes lietošana (pēc izvēles)

Ir pieejama kameras uzlīme, ja nepieciešams aizklāt kameru.

1. Noplēsiet aizsargplēvi.
2. Notīriet un noslaukiet kameras stiklu ar mitru salveti. Pielīmējiet un piespiediet kameras uzlīmi pie kameras stikla, pārliecinieties, ka tā stingri pielīp.
3. Uzlīmi var nomazgāt un lietot atkārtoti.



Lai varētu nodrošināt šīs ierīces vizuālās izvairīšanās no šķēršļiem funkciju, viens no priekšnosacījumiem ir ieslēgta kamera. Saistītā attēlu apstrāde tiek veikta lokāli ierīcē, un tie netiek augšupielādēti pakalpojumā EZVIZ CloudPlay. Varat nomaskēt kameru, lai pēc vajadzības noraidītu funkciju. Ierīces iepakojumā ir kameras uzlīme maskēšanai, kas ir elektrostatiski adsorbēta.

Darbības EZVIZ lietotnē

Programmas saskarne var atšķirties versijas atjaunināšanas dēļ. Noteicošā ir tālrunī instalētās programmas saskarne.

Tīrīšanas karte
Kartes rediģēšana (teritorijas sadalīšana, teritorijas apvienošana, teritorijas veidošana, telpu nosaukšana, aizlieguma zona, neredzamais siena, pagriezt, sliekšņa noteikšana), kartes zonēšana, paklāja displejs, reāllaika tīrīšanas maršruta displejs un vairāku karšu saglabāšana.

Tīrīšanas metode
Vispārēja tīrīšana, personalizēta tīrīšana, noteiktas istabas tīrīšana un teritorijas tīrīšana.

Tīrīšanas iestatījumi
Sūkņa iestatījums, ūdens daudzuma iestatījums, tīrīšanas secības iestatījums, paklāja pastiprinājums, papildu tīrīšana paklājiem un pašattīrīšanās galvenajam sukaļam.

Uzraudzības funkcija
Ieplānots patruļas inspektēšanas grafiks, fiksēta kustība, attēlu/foto uzņemšana patruļas inspektēšanas laikā, balss interkoms.

Informācijas parādīšana
Tīrīšanas vēsture, patruļas inspekcijas vēsture, robotu jauda, patērējamie materiāli un apkope.

Vairāk funkciju
Firmware atjauninājums, skaļuma regulēšana, plānots tīrīšanas režīms, Neuztrauciet režīms, nakts redzamības gaismas kompensācija utt.

Regulārā apkope

Lai uzturētu ierīci vislabākajā stāvoklī, veiciet ierīces apkopi un nomainiet rezerves daļas ar šādiem intervāliem:

Robota daļa	Apkopes biežums	Nomaiņas biežums
Mazgāšanas birstes drāna	/	Ik pēc 2–3 mēnešiem
Sānu birste	Reizi 2 nedēļās	Ik pēc 3–6 mēnešiem
Galvenā birste	Reizi nedēļā	Ik pēc 6–12 mēnešiem
Putekļu maiss	/	Ik pēc 3-4 mēnešiem
Efektīvais filtrs	Reizi nedēļā	Ik pēc 3–6 mēnešiem
LDS Lidar RGB kamera Malu sensors Šķēršļu sensors Pacēluma sensors Infrasarkano staru uztveršanas terminālis Buferis Uzlādes kontakts Universāls ritenis/Dzenošais ritenis	Reizi nedēļā	/
Tīrīšanas tvertne	Reizi 2 nedēļās	/
Tīrā ūdens tvertne	Ik pēc 3 mēnešiem	/
Notekūdeņi	Pēc katras mazgāšanas reizes	/
Bāzes stacija	Reizi 2 nedēļās	/

- Pirms ierīces tīrīšanas un apkopes darbu veikšanas IZSLĒDZIET robotu un atvienojiet dokstaciju.
- Vienkāršai apkopei ir paredzēts daudzfunkcionāls tīrīšanas rīks. Rīkojieties uzmanīgi, šim tīrīšanas rīkam ir asas malas.
- EZVIZ ražo dažādas rezerves daļas un aprīkojumu. Plašāku informāciju par rezerves daļām skatiet vietnē www.ezviz.com.
- Piederumi tiek uzskatīti par palīgmateriāliem, un ir ieteicama regulāra apkope un nomaiņa. To nolietojuma īpašību dēļ uz tiem neattiecas standarta produkta garantijas termiņš.

Mazgāšanas birstes drānas nomaiņa

Nospiediet pogu uz bāzes stacijas vadības paneļa, lai robots izietu no bāzes stacijas.



Pagrieziet robotu, noņemiet mopu komplektu.

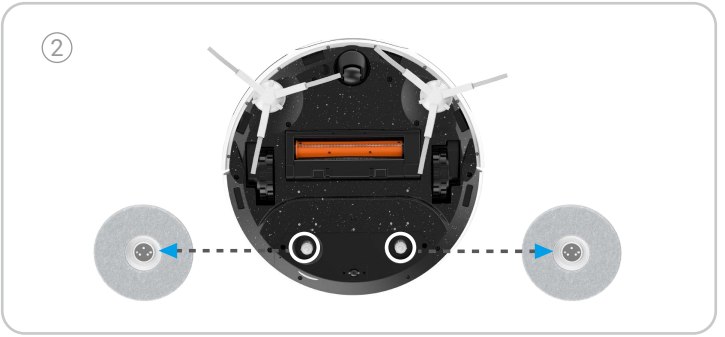

Noņemiet veco mopu audumu no mopu komplekta un nomainiet to ar jaunu, pēc tam ievietojiet mopu komplektu atpakaļ robotā.

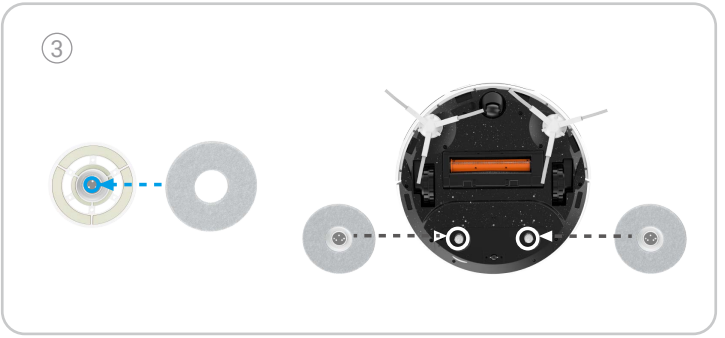

Nospiediet pogu uz bāzes stacijas vadības paneļa, lai robots atgrieztos pie bāzes stacijas.



Putekļu tvertnes iztukšošana

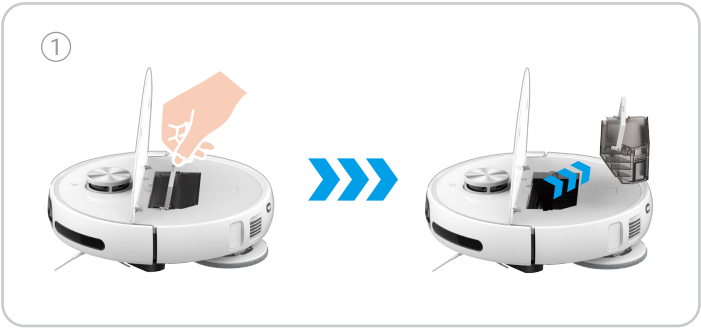

Atvienojiet sprādzi no putekļu kastes sāniem, atveriet putekļu kastes vāciņu un iztukšojiet tajā esošo atkritumu.

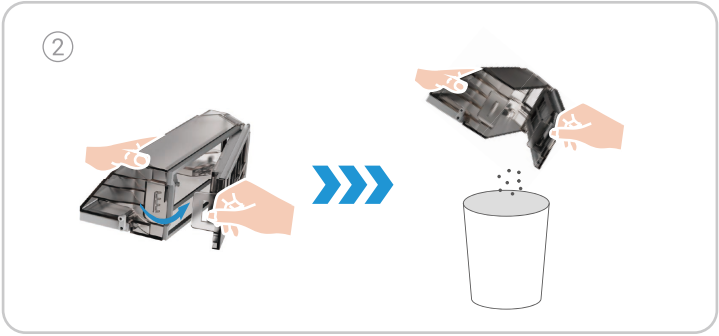



- Pirms tīrīšanas pārliecinieties, ka putekļu kaste un filtrs ir pareizi uzstādīti uz robota.
- Neplānojiet tīrīšanas darbu, ja putekļu kaste vai filtrs nav pareizi uzstādīts.

Tīrīt/nomainīt filtru

Nospiediet pogu uz bāzes stacijas vadības paneļa, lai robots izietu no bāzes stacijas.

Atvērt Robot virskārtu, izņemt putekļu kasti un noņemt filtra komplektu.



Viegli pieskarieties filtru komplektam vai izmantojiet tīrīšanas rīku, lai notīrītu filtru, pēc tam izskalojiet ar ūdeni un rūpīgi izžāvējiet to.

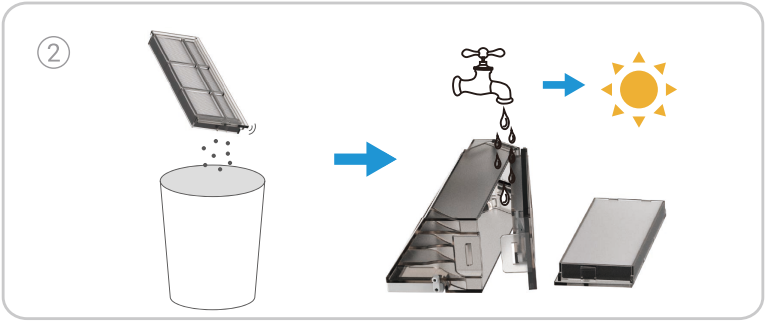

Uzstādiet to atpakaļ putekļu tvertnē, pēc tam ievietojiet to robotā. Aizveriet augšējo vāku un nospiediet pogu bāzes stacijas darbības panelī, lai robots atgrieztos bāzes stacijā.

Ja filtri nepieciešams nomainīt, lūdzu, izņemiet to no putekļu kastes un ievietojiet jaunu vietā.



Galveno birstes iztīrīšana

Nospiediet sprādzītes, lai izņemtu galvenā suka vāciņu un galveno suku.

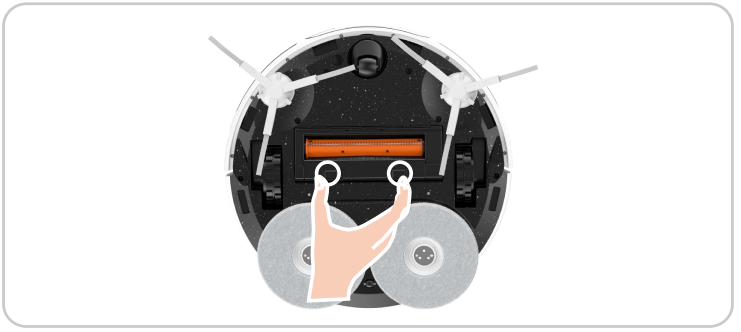

Piespiediet pogu tīrīšanas rīka galā un vienlaikus pagrieziet to, izņemiet paslēpto izliekto nazi, pēc tam notīriet galveno birsti, ievietojiet atpakaļ galveno birsti.

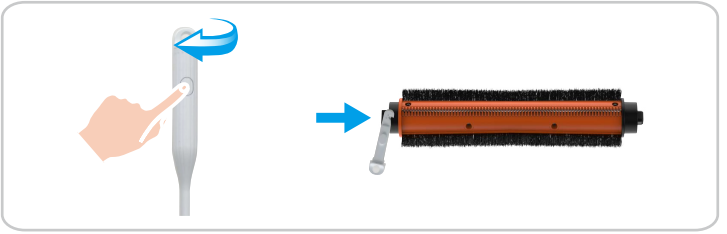

Riteņu notīrīšana

Izvelciet Vispārējo riteni tieši ar rokām, tad tīriet to ar slēpto tīrīšanas instrumentu un pēc tam atkal uzstādiet vietā.

Ja pēc ilgstošas lietošanas rodas nenormāli skaņas, lūdzu noņemiet universālo riteni un pievienojiet smērvielu metāla vārpstai.

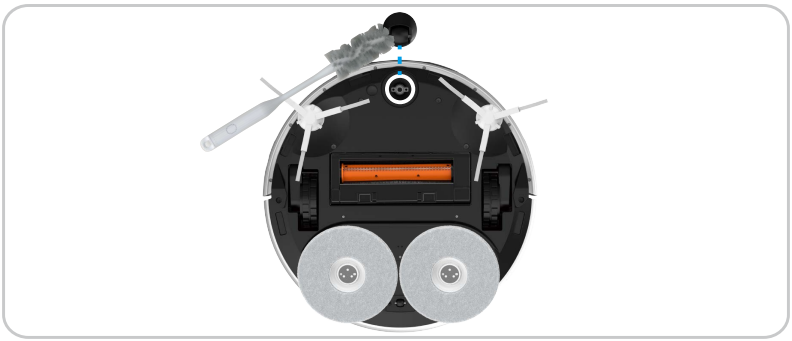

Tīriet piedziņas ritenis ar slēpto tīrīšanas instrumentu.

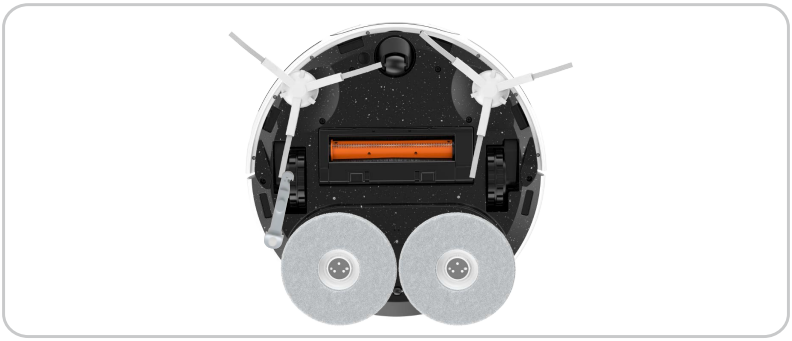

Svarīgo daļu iztīrīšana

Noslaukiet un notīriet pacēluma sensorus, materiāla sensoru, magnētiskos punktus, uzlādes kontaktus, RGB kameru, šķēršļu sensorus, malu sensoru un infrasarkano staru uztveršanas termināli ar mīkstu, sausu drānu.



Tīra tīrā ūdens tvertne/atkritumu ūdens tvertne

Atvērt vāciņu, atlaist sprādzi, pacelt filtru uz augšu, lai to varētu notīrīt.



Izlietot kanalizāciju un izmantot tīrīšanas rīku, lai noņemtu netīrumus no atkritumu ūdens tvertnes.



Aizstāt tīrīšanas šķīdumu

1. Izņemiet notekūdeņu tvertni, noņemiet aizsargplēvi un noslēdziet pudeli.
2. Uzstādiet tīrīšanas šķīduma pudeli saskaņā ar attēlu uz bāzes stacijas.
3. Kad uzstādīšana ir pabeigta, nolieciet notekūdeņu tvertni atpakaļ uz bāzes staciju.



Aizstāt putekļu maisiņu

Atvērt putekļu savākšanas kastes augšējo vāku, pacelt putekļu maisa rokturi, izņemt to un izmest.

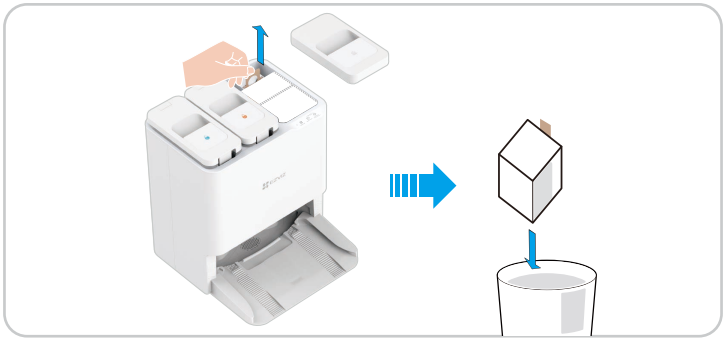

Uzstādiet jaunu putekļu maisu uz vietas un pēc tam aizveriet augšējo vāku.



Sānu birstu nomaiņa

Izvelciet veco sānu suku un ievietojiet jauno vietā, nospiežot to.

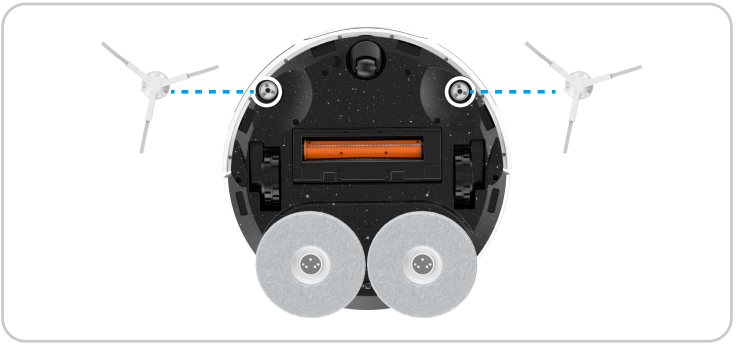

Notīriet bāzes staciju

Lietojiet tīrīšanas rīku vai drānas, lai notīrītu Bāzes stacijas un tīrīšanas izlietnes iekšpusi.



Tīrīt ieplūdes gaisa filtru

1. Atveriet putekļu savākšanas kastes augšējo vāku un pēc tam paceliet putekļu maisiņa rokturi. Pagrieziet un izņemiet ieplūdes gaisa filtru putekļu savākšanas kastes apakšā.
2. Noskalojiet ar tīru ūdeni un nosusiniet to, un pēc tam uzstādiet atpakaļ putekļu savākšanas kastē.



Tīrīt putekļu savākšanas kanālu

Robotam: Pēc putekļu kastes izņemšanas izmantojiet rīku, piemēram, plānu mīkstu suku, lai tīrītu putekļu savākšanas kanālu.



Bāzes stacijai: Pēc putekļu maisa izņemšanas, izmantojiet rīku, piemēram, plānu mīkstu suku, lai to izstieptu putekļu savākšanas atverē vai putekļu savākšanas kanālā, lai to attīrītu.



BUJ

Problēma	Risinājums
Lādēšanas kļūda	Lūdzu, apstipriniet, vai bāzes stacijas strāvas vads ir labi savienots.
Uzlādes neveiksme	Ir daudz šķēršļu pie Bāzes stacijas. Lūdzu, notīriet šķēršļus priekšā Bāzes stacijai.
	Ieteicams pirms katras tīrīšanas uzdevuma novietot robotu atpakaļ bāzes stacijā un nodrošināt, lai robots sāktu darbu no bāzes stacijas.
	Augsta zemes pretestība. Ieteicams pārvietot bāzes staciju uz plakanu un gaiškrāsainu flīžu grīdu.
	Grīda ir slidena. Ieteicams noslaucīt grīdu priekšā Base Station.
	Nepareiza bāzes stacijas atrašanās vieta. Lūdzu, pārbaudiet, vai bāzes stacijas atrašanās vieta kartē ir pareiza.
	Lūdzu, nelikts pamatnes staciju tiešā saules gaismā.
Kad uzlādējas, darbības izņēmums netālu no bāzes stacijas	Ir šķēršļi 1,5 m attālumā no bāzes stacijas priekšpuses un 0,1 m attālumā no sāniem. Lūdzu, noņemiet šķēršļus tieši priekšā bāzes stacijai.
	Lūdzu, izmantojiet mīkstu materiālu (salveti vai mīkstu sausu drānu), lai noslaucītu Robotam astes uzlādes kontaktu.
	Lūdzu, pavelciet robota dzītos riteņus un uzlādējiet kāpurķēdes bāzes stacijas apakšā.
	Lūdzu, apstipriniet, vai bāzes stacijas uzstādīšanas vieta ir tieši pakļauta saules gaismas iedarbībai.
Nepareizs troksnis/drebēšana tīrīšanas laikā	Ārēji priekšmeti, kas ir iesprūduši riteņos, sānu sukas vai galvenajā sukas, lūdzu, pirms ieslēdzat tīrīšanas robotu, izslēdziet to un notīriet.
	Gumijas josla uz putekļu savākšanas portes skrāpē grīdu, kas ir normāla parādība.
	Ja mopu audums ir sarullēts, noņemiet mopu komplektu un atkārtoti uzstādiet mopu audumu.
Atkritumu ūdens tvertne turpina pumpēt ūdeni	Notīriet bāzes staciju. Plašākai informācijai skatieties 28. lapā.
Nevar pievienoties Wi-Fi tīklam	Vāja Wi-Fi signāla signāls, lūdzu, nodrošiniet, lai robots būtu vietā ar labu Wi-Fi signālu.
	Wi-Fi savienojuma izņēmums. Lūdzu, atiestatiet Wi-Fi un lejupielādējiet jaunāko EZVIZ lietotni, un mēģiniet skenēt QR kodu uz robotu, lai to atkārtoti savienotu.
Nevar izvairīties no šķēršļiem	Izmantojiet gaisa pūšanas rīku, lai attīrītu stiklu uz objektīva, vai arī varat izmantot mīkstas salvetes vai sausu drānu, lai noslaucītu stiklu uz objektīva.
	Robota šķēršļu novēršanas veiktspēja samazināsies, saskaroties ar objektiem ar augstu caurlaidību (piemēram, stiklu), augstu atstarošanu (piemēram, pulētu metālu) vai zemu atstarošanu (piemēram, melniem objektiem) sakarā ar vides ietekmi.
Nenormāla izvairīšanās no šķēršļiem	Izmantojiet gaisa pūšanas rīku, lai attīrītu stiklu uz objektīva, vai arī varat izmantot mīkstas salvetes vai sausu drānu, lai noslaucītu stiklu uz objektīva.
Sānu suka nokrita tīrīšanas laikā	Pagrieziet robotu un atkal uzstādiet sānu suku, pārliecinieties, ka to uzstādāt pilnībā, līdz dzirdat \"klikšķa\" skaņu.
Anti-nokrišņu detektors ir neveiksmīgs, robots nevar izvairīties no kāpnēm vai augstiem objektiem.	Izmantojiet mīkstas salvetes vai sausu drānu, lai noslaucītu klints sensorus.

Nevar savākt putekļus, vājš putekļu savākšanas efekts vai nenormāls skaņas līmenis putekļu savākšanas laikā	Lūdzu, pārbaudiet, vai Robotam un Bāzes stacijas putekļu savācēja kanāls nav aizsērējis. Ja tā, lūdzu, skatieties putekļu savācēja kanāla tīrīšanas metodi šajā lietotāja rokasgrāmatā.
	Pilna putekļu soma. Ja tā, lūdzu, nomainiet jaunu vienreizlietojamu putekļu maisiņu.
	Robotu putekļu kastes gaisa izplūdes atveres ir aizsērējušās, lūdzu, to attīriet un noņemiet svešķermeņus.
Nevar žāvēt automātiski	Automātiskā žāvēšanas funkcija ir izslēgta lietotnē, lūdzu, pārbaudiet iestatījumus lietotnē.
	Žāvēšanas laikā nospiediet pogu uz robota vai robots iziet no bāzes stacijas, žāvēšanas uzdevums tiks pabeigts agrāk.
Nepareiza darbība	Ja problēma saglabājas pēc iepriekš minēto iespējamo cēloņu izskatīšanas, komponentes var būt neparastas. Lūdzu, sazinieties ar klientu apkalpošanas nodaļu.

Papildinformāciju par ierīci skatiet vietnē www.ezviz.com/eu.

Vides piesardzības pasākumi

Iebūvētajā litija-jonu akumulatorā šajā produktā esošie ķīmiskie vielas var radīt vides piesārņojumu. Pirms ierīces iznīcināšanas noņemiet bateriju un nododiet to centrālajai pārstrādes stacijai.
Veidi, kā noņemt akumulatoru (šī informācija attiecas tikai uz ierīces noņemšanu, nevis ikdienas lietošanas instrukcijām):
1.Ļaujiet robotam darboties līdz zemai jaudas stāvoklim, kad to nevar tīrīt, nedaudz pieskaroties bāzes stacijai.
2.Izslēdziet robotu un noņemiet sānu suku un putekļu kasti.
3.Ielieciet robotu otrādi un noņemiet skrūves apakšpusē.
4.Noņemiet akumulatora vāciņu.
5.Izņemiet akumulatoru.

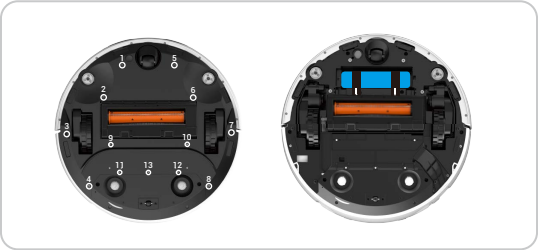

- Lūdzu, pirms baterijas demontēšanas, pārliecinieties, ka strāva ir iztērēta un darbojieties ar atvienotu bāzes staciju.
- Izjauciet visu akumulatoru kopā un nesabojājiet akumulatora korpusu, lai nepieļautu īssavienojumu vai bīstamu vielu noplūdi.
- Ja akumulators ir norasojis un jūs tam nejauši pieskaraties, skalojiet skarto vietu ar lielu daudzumu ūdens un nekavējoties meklējiet medicīnisko palīdzību.
- Šo izstrādājumu nedrīkst izmest pēc derīguma termiņa beigām vai pēc tam, kad to vairs nevar salabot. Nododiet to uzņēmumam, kas ir kvalificēts EEIA utilizācijai. Lai uzzinātu pareizo metodi, skatiet valsts vai vietējos noteikumus par EEIA utilizāciju.
- Gaidīšanas režīms: pēc Robots ir izslēgts 10 minūtes, bāzes stacija pāriet uz gaidīšanas režīmu: 0,5 W.

Uzlādējamais litija jonu akumulators

Ierīces akumulatora tips: Pārnēsājams akumulators. Šīs ierīces akumulators nav noņemams, tāpēc to izņemšana ir riskanta.
Akumulatora modelis: PK-01RT-18650-4S2P
Nominālais spriegums: 14,4 V DC
Nominālā jauda: 5.1Ah
Nominālā enerģija: 73.44Wh

Ķīmiskais sastāvs	CAS Nr.	Svars (%)
Kobalta litija mangāna niķeļa oksīds	346417-97-8	34,61%
Grafitijs	7782-42-5	18,32%
Tērauda korpuss	12597-68-1	16,49%
Elektrolīts	21324-40-3	11,2%
Vara folija	7440-50-8	6,66%
Alumīnija folija	7429-90-5	3,05%
Atsevišķotājs	9002-88-4	2,22%
PCB	26265-08-7	1,9%
PVC	9002-86-2	1,73%
EVA	24937-78-8	1,64%
Izolācijas papīrs	/	0,89%
Nikeli(Ni)	7440-02-0	0,4%
Polikarbonāts	25037-45-0	0,38%
Lodāmstieple	7440-31-5	0,26%
Līmviela	9010-98-4, 9003-35-4	0,25%

Iniciatīvas par video produktu izmantošanu

Cienījamie EZVIZ lietotāji,

Tehnoloģijas ietekmē mūsu dzīvi katrā aspektā. Kā priekšskatīgs tehnoloģijas uzņēmums, mēs arvien vairāk apzināmies tehnoloģijas lomu dzīves efektivitātes un kvalitātes uzlabošanā. Tuvojoties vienlaicīgi, mēs arī zinām tās nepareizas lietošanas potenciālos kaitīgos efektus. Piemēram, video produkti var reģistrēt reālas, pilnīgas un skaidras bildes, tādējādi tiem ir liela vērtība faktu atspoguļošanā. Neizbēgami, tomēr neadekvāta video ierakstu izplatīšana, lietošana un/vai apstrāde var pārkāpt citu privātumu, likumīgas tiesības un intereses.

Mēs esam apņēmības pilni inovāciju veidošanai labākiem nolūkiem, un tāpēc EZVIZ tiešām ieteicām katram lietotājam pareizi un atbildīgi lietot video produktus, lai kopīgi radītu pozitīvu vidi, kurā visi saistītie praktiskie risinājumi un lietošana saskan ar atbilstošajiem likumiem un noteikumiem, ievēro individuālās intereses un tiesības un veicinātu sociālu moralitāti.

Šeit ir EZVIZ iniciatīvas, uz kurām mēs būtu pateicīgi par jūsu uzmanību:Katram indivīdam ir pamatota privātuma sagaidīšana, un videoproduktu izmantošanai nevajadzētu būt pretrunā ar šādu pamatotu gaidījumu. Tādēļ brīdinājuma paziņojumu, kas skaidro uzraudzības diapazonu, piemērotā veidā un efektīvā veidā ir jāparāda, kad tiek uzstādīti videoprodukti publiskās vietās. Personu tiesības un interešu novērtēšanu ne publiskās vietās jāveic rūpīgi, tai skaitā, bet ne tikai, uzstādot videoproduktus tikai pēc ieinteresēto personu piekrišanas un bez citu iepriekšējas zināšanas neuzstādot augsti nenovērojamas videoproduktus. Video produkti objektīvi reģistrē reālu aktivitāšu materiālus noteiktā laika un telpas ietvaros. Lietotājiem ir saprātīgi jāidentificē cilvēki un tiesības, kas būs iesaistītas šajā jomā, lai izvairītos no citu portreta, privātuma vai citu juridisko tiesību pārkāpšanas, aizsargājot sevi ar video produktu palīdzību. Ir jāņem vērā, ka, ja izvēlaties ieslēgt audio ieraksta funkciju savā kamerā, tā ietvers skaņas, ieskaitot sarunas, ietvaros uzraudzības diapazonā. Mēs ļoti iesakām veikt potenciālo skaņas avotu vispārēju novērtējumu uzraudzības diapazonā, lai pirms audio ieraksta funkcijas ieslēgšanas pilnībā saprastu nepieciešamību un saprātīgumu. Videoprodukti, kasutuks, genereerivad järjepidevalt heli- või visuaalseid andmeid tegelikest stseenidest - võimalik, et sealhulgas biomeetrilist teavet, nagu näokujutised - kasutaja valitud toote funktsioonide alusel. Selliseid andmeid saab kasutada või töödelda kasutamiseks. Videoproduktid on ainult tehnoloogilised tööriistad, mis ei suuda inimeselisi juriidilisi ja moraalseid standardeid juhinduda, et juhendada andmete seaduslikku ja õiget kasutamist. See on meetodite ja inimeste eesmärkide erinevus, kes kontrollivad ja kasutavad tekitatud andmeid. Seetõttu peavad andmejuhid mitte ainult järgima kehtivaid seadusi ja eeskirju rangelt, vaid austama täielikult ka mittesiduvaid reegleid, sealhulgas rahvusvahelisi konventsioone, moraalinorme, kultuurinorme, avalikku korda ja kohalikke kombeid. Lisaks tuleks alati anda prioriteet privaatsuse ja portreeõiguste ning teiste mõistlike huvide kaitsmisele.Pastāvīgi radītie video produktu video dati nes līdzi dažādu ieinteresēto pušu tiesības, vērtības un citus pieprasījumus. Tāpēc ir ļoti svarīgi nodrošināt datu drošību un aizsargāt produktus no ļaunprātīgiem uzbrukumiem. Katram lietotājam un datu kontrolierim ir jāveic visi saprātīgi un nepieciešamie pasākumi, lai maksimizētu produktu un datu drošību, izvairoties no datu noplūdēm, nepiemērotas atklāšanas vai ļaunprātīgas izmantošanas, ieskaitot, bet neierobežojoties ar piekļuves kontroles iestatīšanu, piemērotas tīkla vides izvēli, kurā video produkti ir savienoti, tīkla drošības izveidošanu un pastāvīgu optimizāciju. Video produkti ir devuši lielu ieguldījumu mūsu sabiedrības drošības uzlabošanā, un mēs uzskatām, ka tie turpinās spēlēt pozitīvu lomu dažādās mūsu ikdienas dzīves jomās. Jebkāda mēģinājuma izmantot šos produktus, lai pārkāptu cilvēktiesības vai nodarbotos ar nelikumīgām darbībām, pretrunas paša tehnoloģiju inovācijas un produktu attīstības vērtības būtībai. Mudinām katru lietotāju izveidot savus metodus un noteikumus, lai novērtētu un uzraudzītu video produktu izmantošanu, lai nodrošinātu to, ka šie produkti vienmēr tiek lietoti pareizi, uzmanīgi un ar labu gribu.